



REGIONE DEL VENETO – Assessorato alle Politiche Sanitarie

ISTITUTO ONCOLOGICO VENETO - IRCCS
Registro Tumori del Veneto

ANALISI DELL'INCIDENZA DEI TUMORI NELL'ASL 3 DI BASSANO DEL GRAPPA

Registro Tumori del Veneto

Baracco M, Barizza F, Bovo E, Dal Cin A, Fiore AR, Greco A, Guzzinati S, Monetti D, Rosano A, Stocco CF, Tognazzo S e Zambon P.

Commento ai dati

L'attuale ASL 3 di Bassano è entrata a far parte del Registro dal 1990; fino al 1995 era suddivisa nelle ex ULSS 5 e 35 che sono state poi unificate.

I dati presentati si riferiscono al periodo 1990 – 1999 e verranno, fra breve, aggiornati al 2001.

Il decennio a disposizione è sufficiente per valutare se e come è cambiata nel tempo l'incidenza delle neoplasie ed anche per stimare la situazione attuale; le variazioni nel tempo dell'andamento delle malattie croniche, quali sono i tumori, sono infatti lente a verificarsi e si possono osservare solo nell'arco di diversi anni.

Tra l'inizio e la fine degli anni '90 la popolazione dell'ASL 3 (numero medio di residenti 159.688) è aumentata del 5% ed è cambiata nella sua struttura per età; si è verificato un invecchiamento per la riduzione delle classi più giovani (-11% nei maschi e -13% nelle femmine), l'aumento delle classi degli anziani (età 65 – 74) soprattutto nei maschi, e dei grandi anziani, sopra i 74 anni. Poiché la malattia neoplastica è fortemente legata all'età e due terzi dei casi si verificano nei soggetti sopra i 64 anni, l'aumento del numero degli anziani determina un aumento dei casi osservati.

Il numero medio di casi di tumore osservati ogni anno nel quinquennio 1995-1999 è di 470 nei maschi e 369 nelle donne, con una mortalità per tumore di 240 soggetti nel sesso maschile e 172 nel sesso femminile.

Esaminando i dati del periodo 1995-1999, l'incidenza complessiva di tumore nei maschi non differisce dalla media del Registro* e nelle donne è anzi inferiore. Esiste un eccesso significativo di tumore dell'esofago e della prostata nei maschi e un deficit significativo per cancro della mammella femminile e del collo dell'utero .

Riportiamo in tabella la variazione annua dell'incidenza delle principali sedi di neoplasia relativa alla popolazione del RTV, per confronto con l'andamento osservato a livello di ASL.

I dati nazionali dei Registri Tumori sono disponibili anche su web (cfr "Gli andamenti temporali della patologia oncologica in Italia: i dati dei Registri Tumori:1986 – 1997", "Epidemiologia & Prevenzione, n. 2, 2004" e www.registri-tumori.it).

Variazione annua percentuale (APC) di incidenza nel periodo 1990-1999 nella popolazione del Registro Tumori del Veneto (residenti al censimento 2001: 2.002.705)

Sede	Maschi	Femmine
Tutti i tumori esclusi epiteliomi della cute	+0.43% non significativo	+1.23% significativo
Stomaco	-3.46% significativo	-1.63% non significativo
Esofago	-3.87% significativo	-1.00% non significativo
Colon retto	+1.80% significativo	+0.68% non significativo
Fegato	+0.72% non significativo	-1.67% non significativo
Polmone	-2.77% significativo	+2.09% significativo
Mammella		+1.71% significativo
Vescica	-0.46% non significativo	+0.52% non significativo

Nell'ASL 3 l'andamento nel tempo dei tassi standardizzati di incidenza per tutti i tumori è, in entrambi i sessi, stabile. Nei maschi il tumore della vescica e del polmone mostrano un decremento che è significativo per quest'ultimo.

* La base di popolazione del Registro Tumori del Veneto è di 2.002.705 residenti al censimento 2001

Per valutare l'andamento del cancro dell'esofago non è stato possibile stimare la variazione percentuale annua (APC), poiché il numero dei casi osservati è inferiore a 30 all'anno. Sono stati quindi calcolati i tassi standardizzati medi di tre periodi: 1990-1993; 1993-1996; 1997-1999) che mostrano un modesto decremento nei maschi (109 casi osservati in 10 anni).

I tassi di incidenza del tumore della prostata mostrano un significativo incremento annuo; tale andamento, che è riscontrabile nei dati italiani e, in generale, nei dati dei paesi industrializzati è verosimilmente legato sia a cambiamenti nella prevalenza dei fattori di rischio sia, e in misura molto importante, alle variazioni nella pratica clinica e diagnostica.

Da segnalare riguardo al tumore della mammella sia il rilievo di una ridotta incidenza rispetto alle altre zone in Registro sia l'incremento molto contenuto, mentre a livello regionale e nazionale si registra un aumento annuo statisticamente significativo del 1.7%.

In entrambi i sessi è stabile l'incidenza di cancro del colon retto ed anche questo è un rilievo che differisce dai dati nazionali.

REGISTRO TUMORI DEL VENETO

ANALISI DELL'INCIDENZA DEI TUMORI NELL'ASL 3 DI BASSANO DEL GRAPPA

Indice

- 1 Indicatori
- 2 Popolazione media residente nell'ASL 3 nel periodo 1995-'99.
- 3 Confronto tra la popolazione del 1990 e quella del 1999.
- 4 Indice di vecchiaia.
- 5 Numero medio di casi incidenti per anno. Periodo 1995-'99.
Tassi di incidenza per classi di età e sesso. Periodo 1995-'99.
- 6 Numero medio di decessi per anno. Periodo 1995-'99.
- 7 Rapporti standardizzati di incidenza (SIR). Periodo 1995-'99.
- 9 Analisi dell'andamento nel tempo dell'incidenza. Periodo 1990-'99.
- 16 Numero di casi incidenti, tassi di incidenza grezzi, standardizzati e cumulativi.
- 18 Numero di casi incidenti per sesso, sede e classi di età quinquennali.
- 20 Tassi specifici di incidenza per sesso, sede e classi di età quinquennali.

INDICATORI

Numero di casi

Numero totale di casi registrati nel periodo indicato

Tasso grezzo

Tasso grezzo annuale per 100.000 residenti. Risulta dal rapporto tra il numero medio annuo di casi registrati nel periodo e la popolazione media residente nell'area

Tasso specifico per età

Tasso specifico annuale per 100.000 residenti. Risulta dal rapporto tra il numero medio di casi annuo in ciascuna classe quinquennale di età e la popolazione media residente nella corrispondente classe

Tasso standardizzato

Tasso annuale standardizzato per età. Si calcola applicando i tassi specifici per età della popolazione in esame alla popolazione standard

Rapporti standardizzati di incidenza (SIR)

Rapporto tra il numero di casi registrati nella popolazione in esame e il numero di casi atteso, ottenuto applicando alla struttura per età della popolazione in esame, i tassi specifici della popolazione di riferimento. Il rapporto è moltiplicato per 100

Tasso cumulativo 0-64

Tasso cumulativo 0-64 anni per 100 residenti. Approssima il rischio di ammalarsi entro i 64 anni di età se non si morisse prima per altre cause

Tasso cumulativo 0-74

Tasso cumulativo 0-74 anni per 100 residenti. Approssima il rischio di ammalarsi entro i 74 anni di età se non si morisse prima per altre cause

Indice di vecchiaia

Rapporto percentuale tra la popolazione anziana (65 anni e oltre) e la popolazione infantile (0-14 anni)

Annual Percent Change (APC)

Stima della variazione annua percentuale dell'incidenza.

NB: l'indicatore è stato calcolato solo per le sedi per le quali il numero medio di casi annui, per sesso, è almeno di 30 casi. Negli altri casi sono stati calcolati i tassi standardizzati medi di tre periodi: 1990-'92, 1993-'96, 1997-'99.

ASL 3 BASSANO DEL GRAPPA

Popolazione media 1995-'99

Classi di età	Maschi	Femmine	Totale
0-4	4.260	4.075	8.335
5-9	4.249	3.988	8.237
10-14	4.237	3.971	8.208
15-19	4.623	4.511	9.134
20-24	5.953	5.812	11.765
25-29	6.981	6.643	13.624
30-34	7.443	6.922	14.365
35-39	6.478	6.181	12.659
40-44	5.717	5.315	11.032
45-49	5.621	5.330	10.951
50-54	4.977	5.051	10.028
55-59	4.799	4.953	9.752
60-64	4.082	4.416	8.498
65-69	3.400	4.171	7.571
70-74	2.832	4.135	6.967
75-79	1.747	3.020	4.767
80-84	1.049	2.173	3.222
85+	754	2.148	2.902
Totale	79.202	82.815	162.017

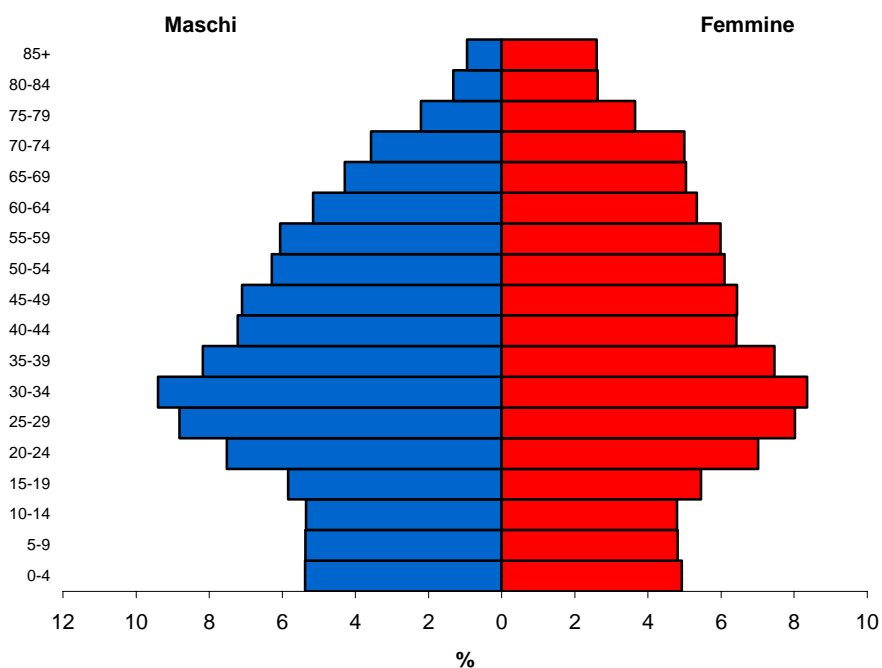

Popolazione: la fonte dei dati di popolazione è l'ISTAT, che dispone dell'informazione sulla popolazione residente per singolo anno di calendario

CONFRONTO TRA LA POPOLAZIONE RESIDENTE NEL 1990 E QUELLA RESIDENTE NEL 1999, PER GRANDI CLASSI DI ETÀ. – ASL 3 BASSANO DEL GRAPPA

	CLASSI DI ETÀ'	1990	1999	Variazione %
MASCHI	0-19	19.408	17.282	-11%
	20-64	47.707	52.833	11%
	65-74	5.005	6.336	27%
	75+	3.240	3.850	19%
	TOTALE	75.360	80.301	7%

POPOLAZIONE MASCHILE NELL'ASL 3

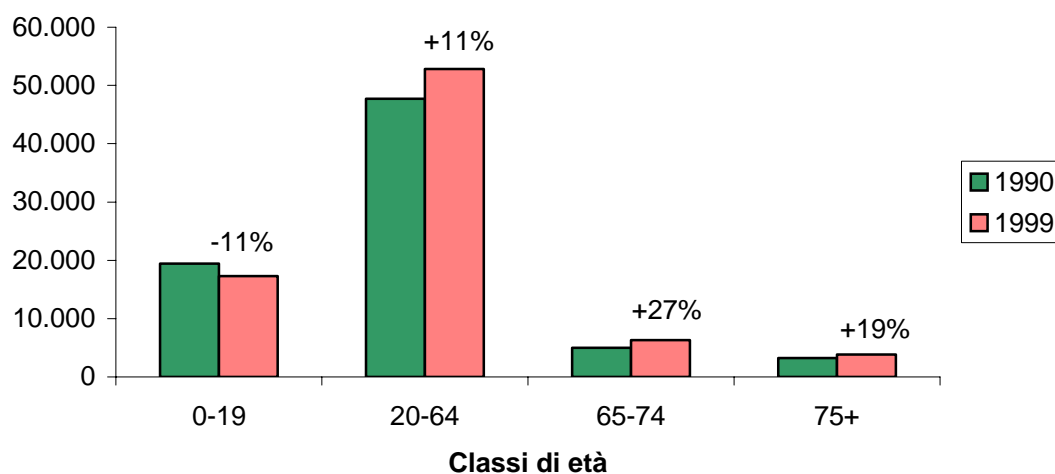

CONFRONTO TRA LA POPOLAZIONE RESIDENTE NEL 1990 E QUELLA RESIDENTE NEL 1999, PER GRANDI CLASSI DI ETÀ. – ASL3 BASSANO DEL GRAPPA

CLASSI DI ETÀ'	1990	1999	Variazione %
0-19	18.797	16.406	-13%
20-64	47.751	51.146	7%
65-74	6.950	8.272	19%
75+	6.509	7.884	21%
TOTALE	80.007	83.708	5%

POPOLAZIONE FEMMINILE NELL'ASL 3

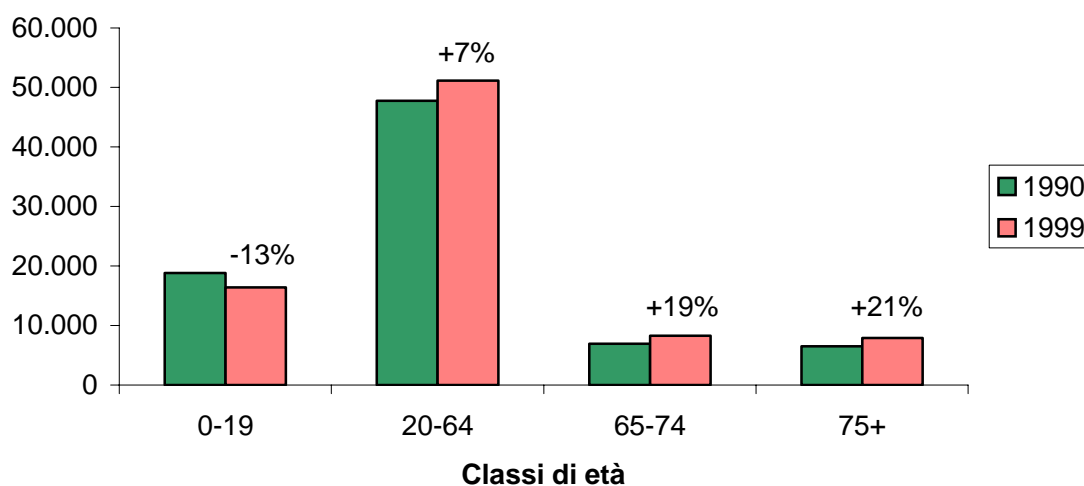

INDICE DI VECCHIAIA: RAPPORTO PERCENTUALE TRA LA POPOLAZIONE ANZIANA (65 ANNI E OLTRE) E LA POPOLAZIONE INFANTILE (0-14 ANNI). PERIODO 1990-'99

	ASL 3	VENETO	
1990	Maschi	62,4	77,3
	Femmine	106,0	128,4
	Maschi+Femmine	83,8	102,3
	ASL 3	VENETO	
1999	Maschi	79,0	101,8
	Femmine	132,6	166,4
	Maschi+Femmine	105,0	133,2

TABELLA 1. NUMERO MEDIO DEI CASI INCIDENTI DI TUMORE CHE SI VERIFICANO OGNI ANNO, DISTINTI PER ORGANO. – ASL 3 BASSANO DEL GRAPPA. PERIODO 1995-'99

SEDE	MASCHI	SEDE	FEMMINE
Prostata	80	Mammella	101
Polmone	79	Colon, Retto e Ano	44
Colon, Retto e Ano	49	Polmone	23
Vescica	46	Utero	20
Rene e altri organi urinari	26	Pancreas	17
Fegato	23	Stomaco	17
Cavità orale	23	Linfoma non Hodgkin	15
Stomaco	22	Pelle, melanomi	13
Laringe	16	Ovaio	13
Linfoma non Hodgkin	14	Vescica	12
Altri	92	Altri	94
Totale tumori esclusa pelle	470	Totale tumori esclusa pelle	369

FIGURA 1. TASSI DI INCIDENZA PER CLASSI DI ETÀ E SESSO. ASL 3 BASSANO DEL GRAPPA. PERIODO 1995-'99.



TABELLA 2. NUMERO MEDIO DI DECESSI PER TUMORE CHE SI VERIFICANO OGNI ANNO, DISTINTI PER ORGANO. – ASL 3 BASSANO DEL GRAPPA. PERIODO 1995-'99

SEDE	MASCHI
Polmone	72
Colon, Retto e Ano	22
Fegato	18
Stomaco	15
Prostata	14
Pancreas	12
Cavità orale	11
Esofago	10
Vescica	10
Laringe	8
Altri	48
Totale tumori esclusa pelle	240

SEDE	FEMMINE
Mammella	26
Polmone	20
Colon, Retto e Ano	17
Pancreas	16
Stomaco	9
Ovaio	9
Leucemie	8
Utero	8
Fegato	6
Linfoma non Hodgkin	6
Altri	47
Totale tumori esclusa pelle	172

**TABELLA 3. RAPPORTI STANDARDIZZATI DI INCIDENZA (SIR). – ASL 3 BASSANO DEL GRAPPA.
PERIODO 1995-'99. MASCHI**

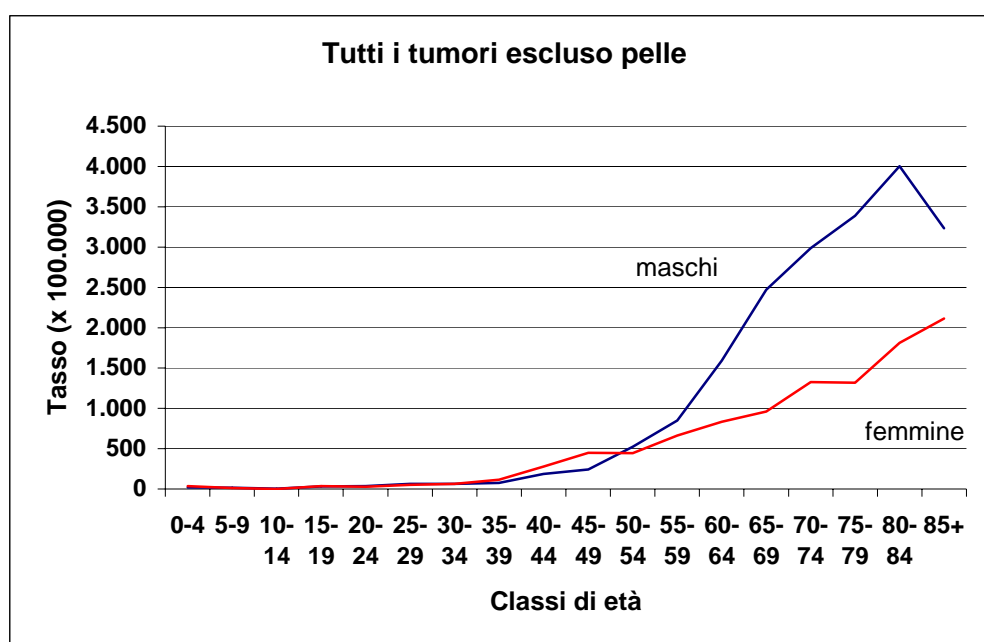
Il confronto è stato effettuato utilizzando il tasso medio di incidenza rilevato nell'area coperta dal Registro Tumori del Veneto

ICD-X	Sede	Osservati ¹	Attesi ²	SIR	IC al 95%
C00-96	Totale (escluso pelle)	2.346	2.333	100,5	(96,5-104,7)
C15	Esofago	59	44	133,4 **	(101,5-172,0)
C16	Stomaco	109	104	104,8	(86,0-126,4)
C18-21	Colon-retto	246	271	90,7	(79,8-102,8)
C22	Fegato	115	118	97,3	(80,3-116,8)
C25	Pancreas	64	66	96,5	(74,3-123,2)
C32	Laringe	79	76	103,3	(81,8-128,8)
C33-34	Polmone	396	435	91,0	(82,3-100,5)
C61	Prostata	401	347	115,4 **	(104,4-127,3)
C67	Vescica	228	205	111,5	(97,5-126,9)
C82-85,C96	Linfomi non-Hodgkin	69	84	81,7	(63,6-103,4)
	<i>Altre sedi</i>	580	582	99,7	(91,8-108,2)

SIR - MASCHI -

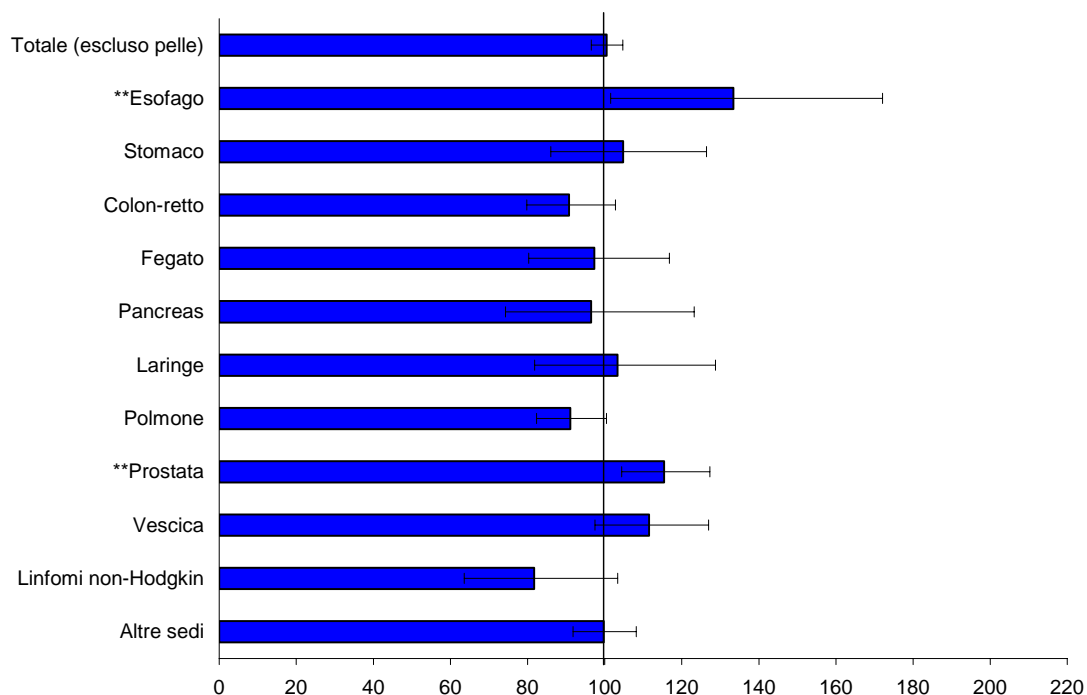

¹n° di casi osservati nell' ASL 3 di Bassano del Grappa. Periodo 1995-'99

²n° di casi attesi nell' ASL 3 di Bassano del Grappa. Periodo 1995-'99

* deficit significativo di incidenza rispetto all'intera area coperta dal Registro Tumori del Veneto

** eccesso significativo di incidenza rispetto all'intera area coperta dal Registro Tumori del Veneto

**TABELLA 4. RAPPORTI STANDARDIZZATI DI INCIDENZA (SIR). – ASL 3 BASSANO DEL GRAPPA.
PERIODO 1995-'99. FEMMINE**

Il confronto è stato effettuato utilizzando il tasso medio di incidenza rilevato nell'area coperta dal Registro Tumori del Veneto

ICD-X	Sede	Osservati ¹	Attesi ²	SIR	IC al 95%
C00-96	Totale (escluso pelle)	1.850	1.938	95,5 *	(91,2-99,9)
C15	Esofago	11	11	101,1	(50,4-181,0)
C16	Stomaco	84	82	101,9	(81,2-126,1)
C18-21	Colon-retto	222	240	92,6	(80,9-105,7)
C22	Fegato	34	47	71,9	(49,8-100,5)
C25	Pancreas	87	72	120,1	(96,2-148,2)
C32	Laringe	12	9	137,4	(71,0-240,4)
C33-34	Polmone	117	119	98,3	(81,3-117,8)
C50	Mammella	506	566	89,4 *	(81,8-97,5)
C54	Corpo dell'utero	60	78	76,6 *	(58,5-98,6)
C67	Vescica	59	57	103,8	(79,0-133,9)
C82-85,C96	Linfomi non-Hodgkin	75	84	89,7	(70,5-112,4)
	<i>Altre sedi</i>	583	572	101,8	(93,7-110,5)

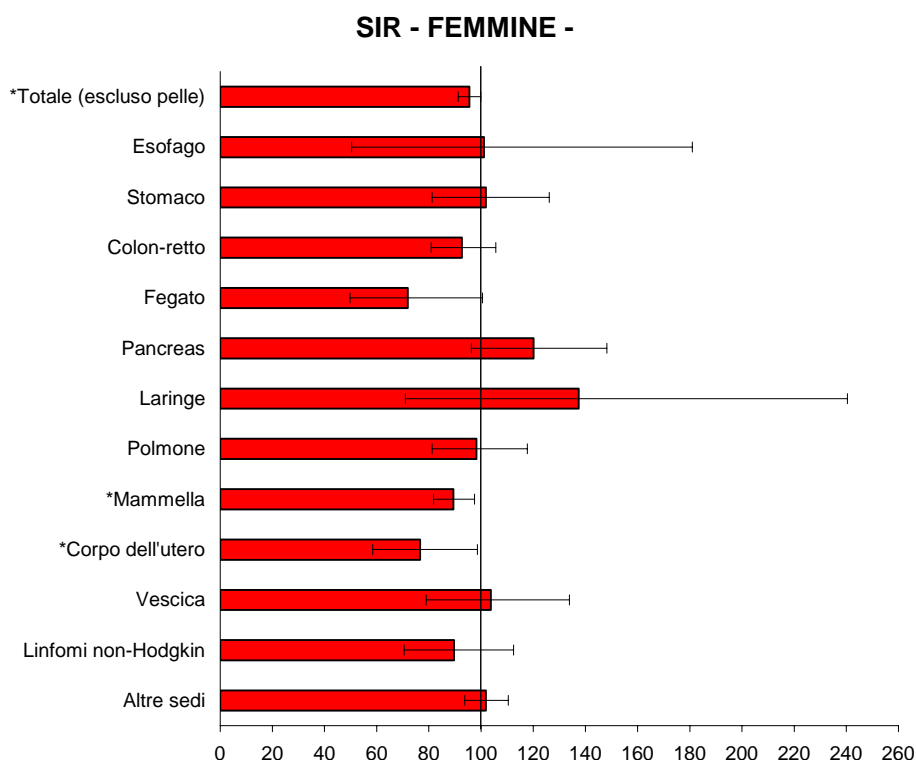

¹n° di casi osservati nell' ASL 3 di Bassano del Grappa. Periodo 1995-'99

²n° di casi attesi nell' ASL 3 di Bassano del Grappa. Periodo 1995-'99

* deficit significativo di incidenza rispetto all'intera area coperta dal Registro Tumori del Veneto

** eccesso significativo di incidenza rispetto all'intera area coperta dal Registro Tumori del Veneto

FIGURA 2. ANDAMENTO DEI TASSI DI INCIDENZA STANDARDIZZATI SULLA POPOLAZIONE EUROPEA. ASL 3 BASSANO DEL GRAPPA. PERIODO 1990-'99

Trend of Age-Adjusted Rate on European Standard Population observed in the period 1990-1999.

TUTTE LE SEDI ECCETTO PELLE NON MELANOMI (ICD-X C00-96 escluso C44)

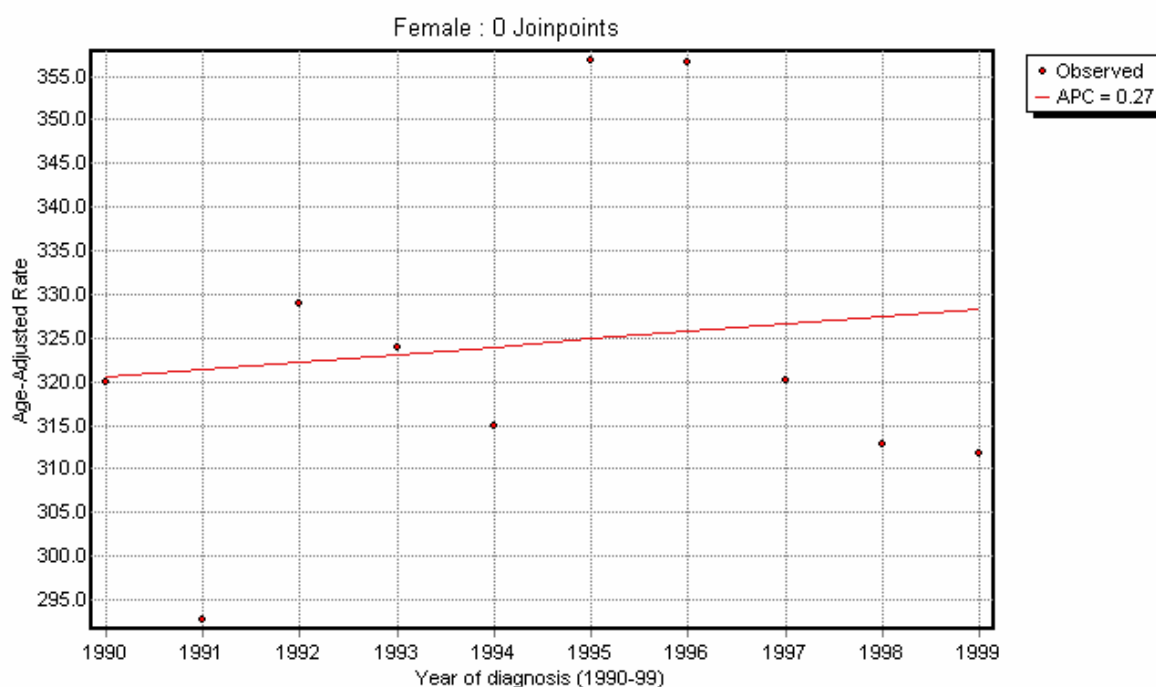
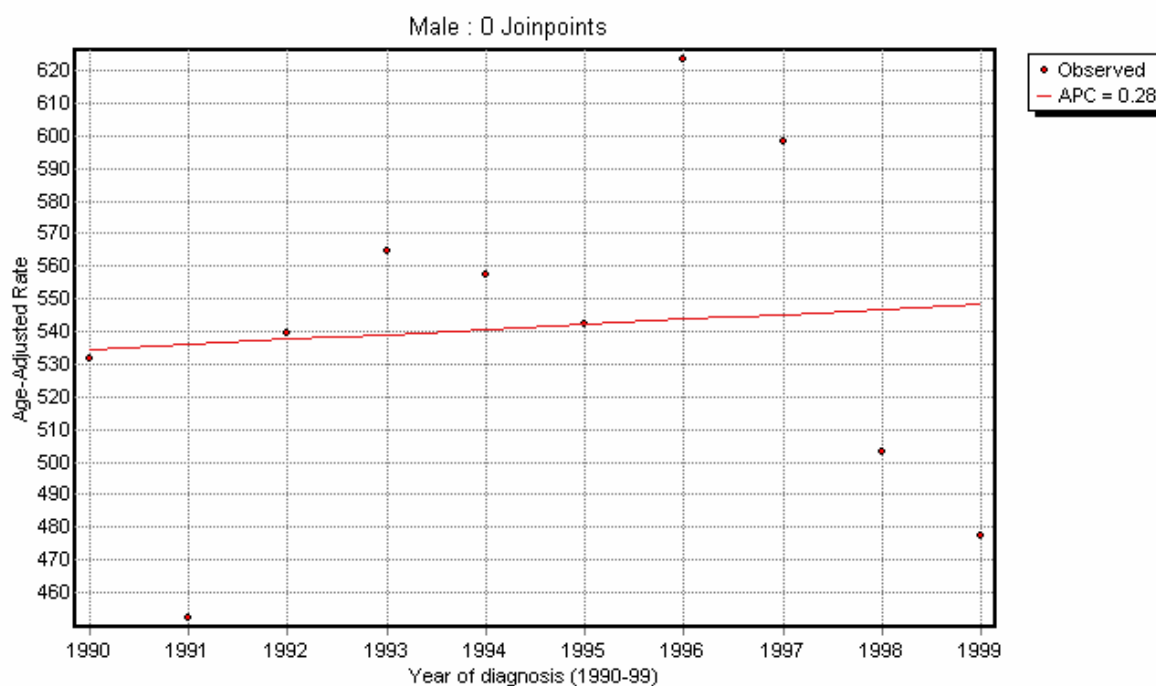

Stima della variazione annua percentuale (APC) e intervallo di confidenza (IC) al 95%

Maschi (*Male*)

Periodo	APC	95%IC
1990-1999	0.284	(-2.370 , 3.010)

Femmine (*Female*)

Periodo	APC	95%IC
1990-1999	0.267	(-1.374 , 1.934)

FIGURA 3. ANDAMENTO DEI TASSI DI INCIDENZA STANDARDIZZATI SULLA POPOLAZIONE EUROPEA. ASL 3 BASSANO DEL GRAPPA. PERIODI 1990-'92, 1993-'96, 1997-'99 ESOFAGO (ICD-X C15)

Maschi

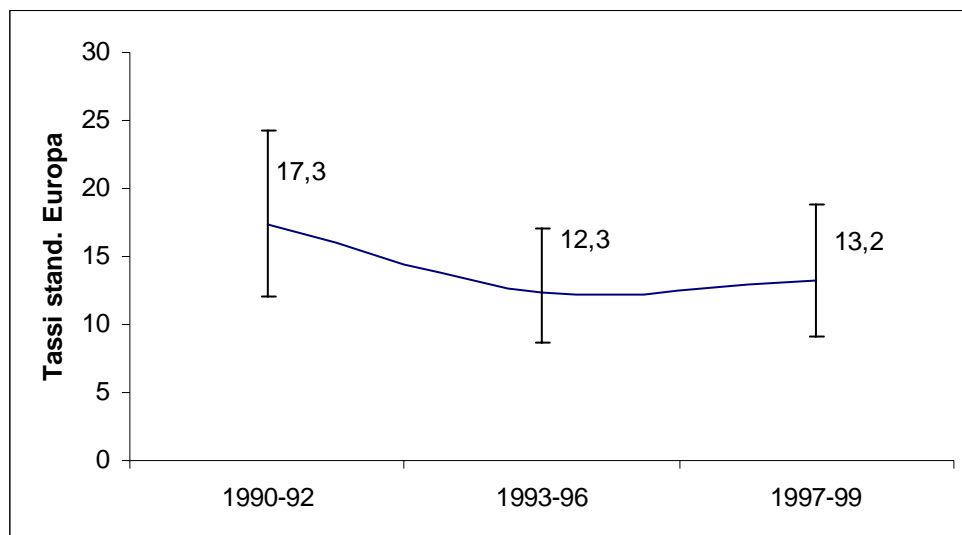

Femmine



FIGURA 4. ANDAMENTO DEI TASSI DI INCIDENZA STANDARDIZZATI SULLA POPOLAZIONE EUROPEA. ASL 3 BASSANO DEL GRAPPA. PERIODO 1990-'99

Trend of Age-Adjusted Rate on European Standard Population observed in the period 1990-1999.

COLON, RETTO E ANO (ICD-X C18-21)

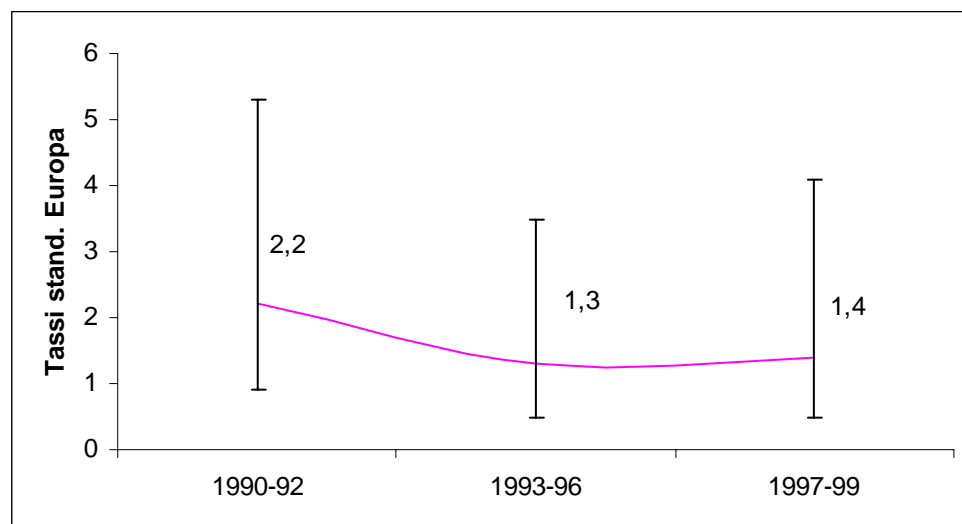
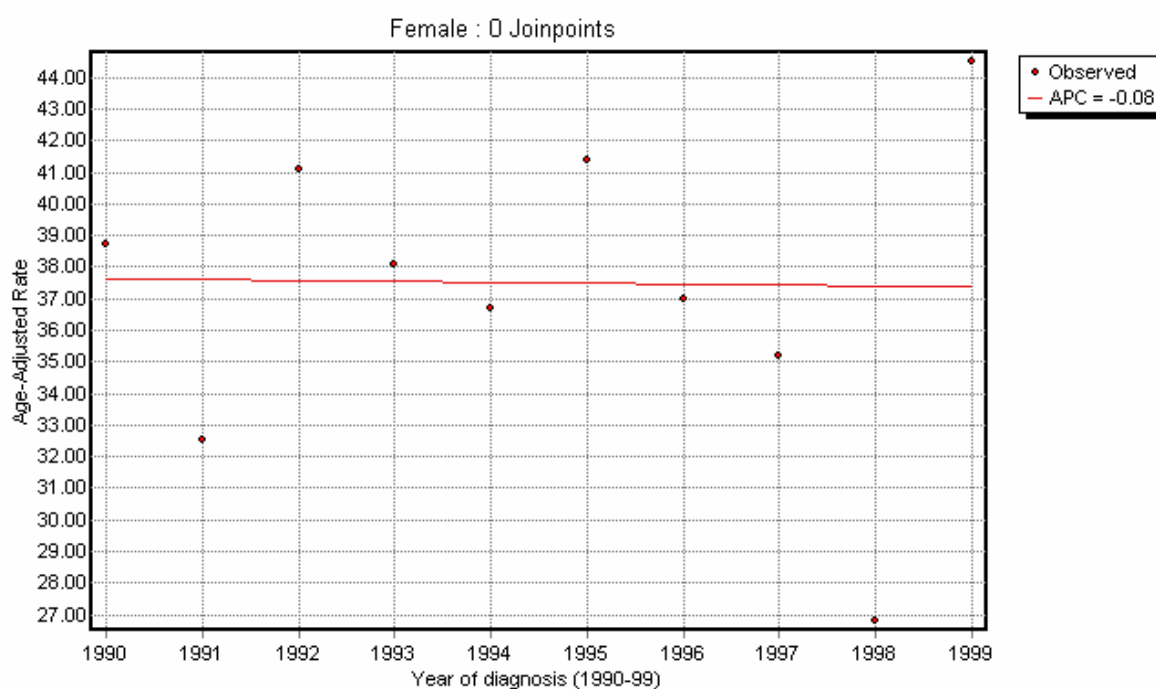
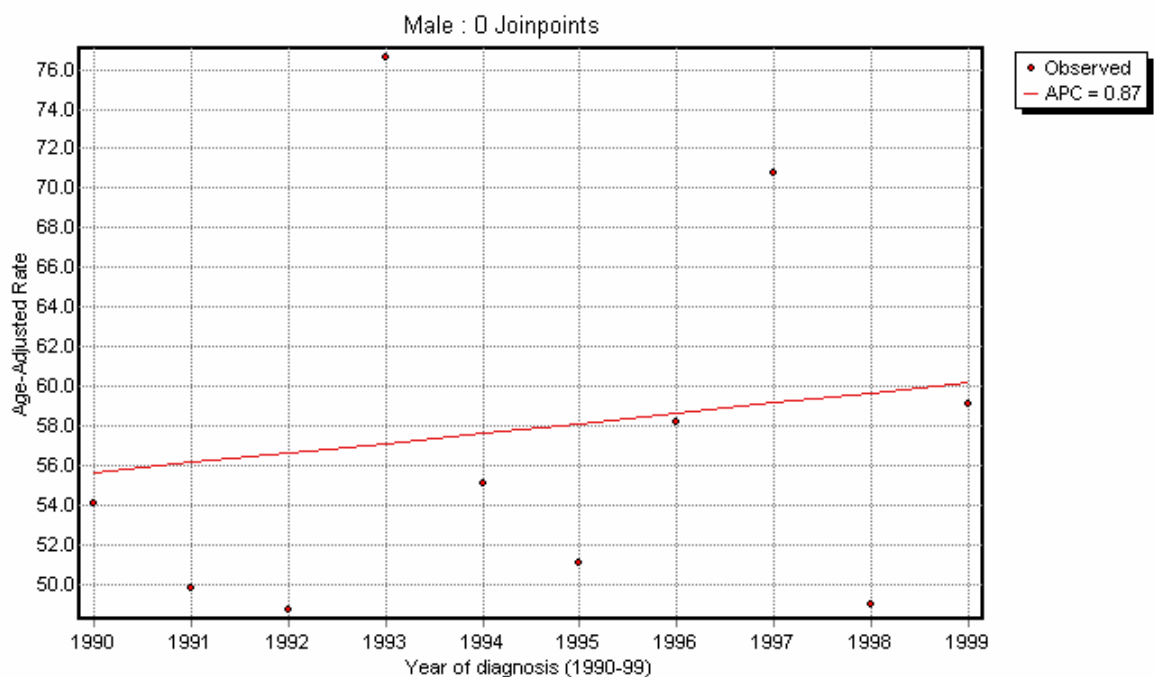

Stima della variazione annua percentuale (APC) e intervallo di confidenza (IC) al 95%

Maschi (*Male*)

Periodo	APC	95%IC
1990-1999	0.875	(-3.472 , 5.417)

Femmine (*Female*)

Periodo	APC	95%IC
1990-1999	-0.079	(-3.654 , 3.628)

FIGURA 5. ANDAMENTO DEI TASSI DI INCIDENZA STANDARDIZZATI SULLA POPOLAZIONE EUROPEA. ASL 3 BASSANO DEL GRAPPA. PERIODO 1990-'99

Trend of Age-Adjusted Rate on European Standard Population observed in the period 1990-1999.

POLMONE (ICD-X C33-34)

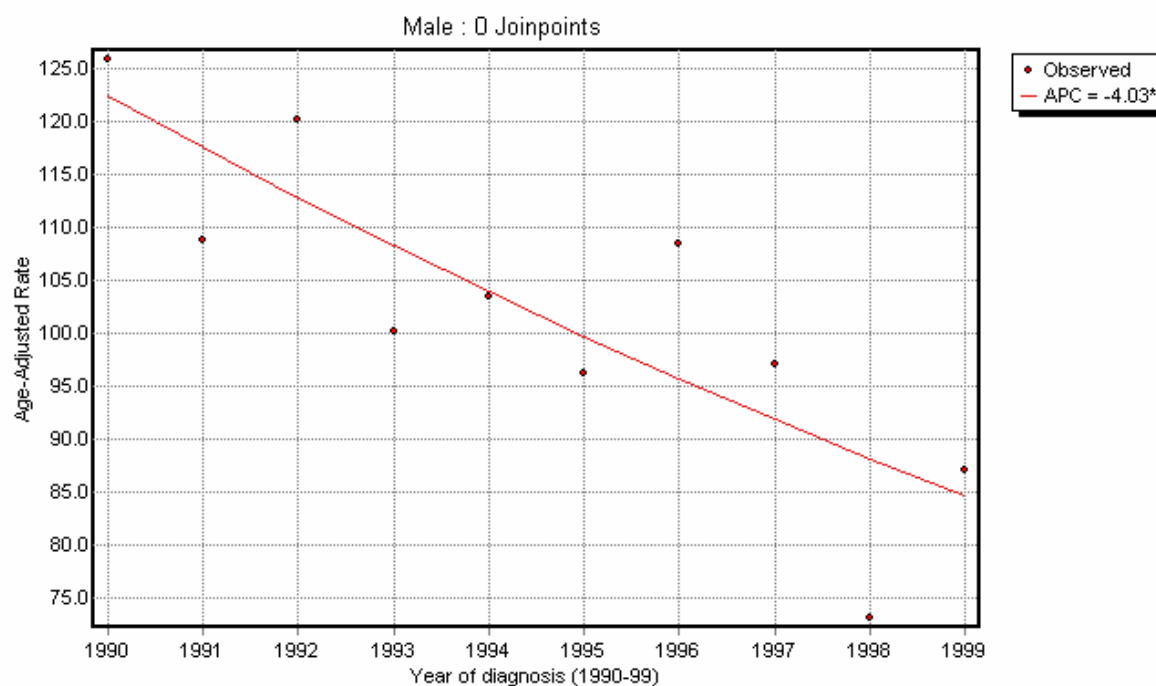

Stima della variazione annua percentuale (APC) e intervallo di confidenza (IC) al 95%

Maschi (*Male*)

Periodo	APC	95%IC
1990-1999	-4.030	(-6.239 , -1.769)

FIGURA 6. ANDAMENTO DEI TASSI DI INCIDENZA STANDARDIZZATI SULLA POPOLAZIONE EUROPEA. ASL 3 BASSANO DEL GRAPPA. PERIODO 1990-'99

Trend of Age-Adjusted Rate on European Standard Population observed in the period 1990-1999.

MAMMELLA (ICD-X C50)

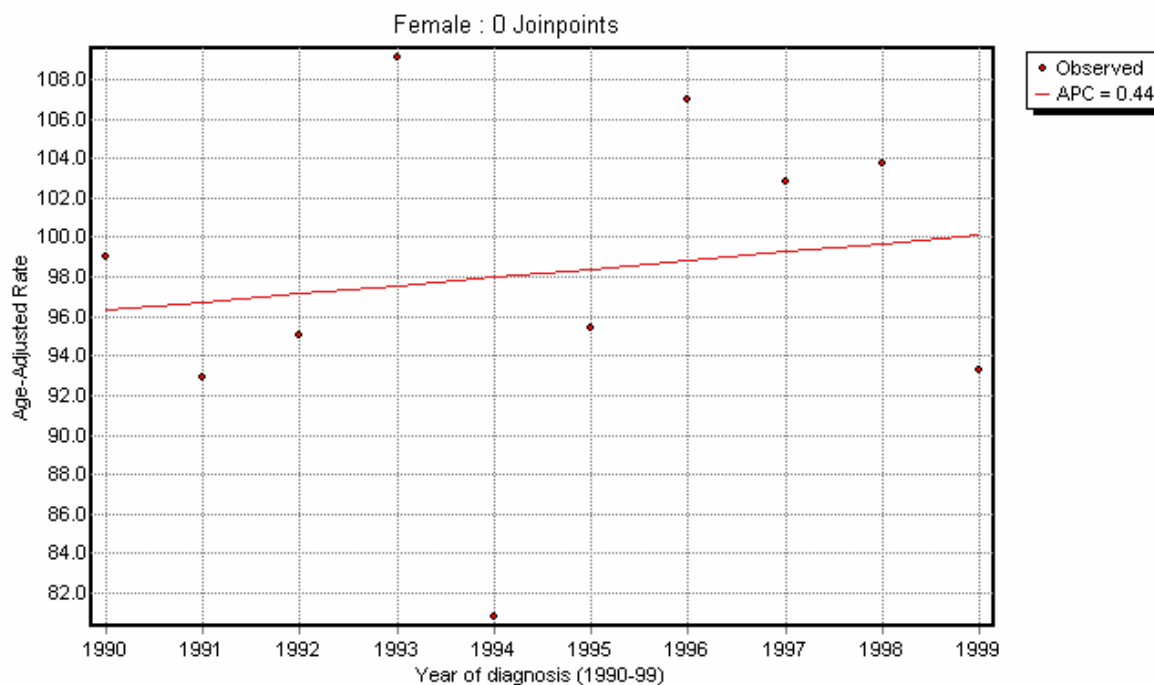

Stima della variazione annua percentuale (APC) e intervallo di confidenza (IC) al 95%

Femmine (<i>Female</i>)		
Periodo	APC	95%IC
1990-1999	0.436	(-1.802 , 2.725)

FIGURA 7. ANDAMENTO DEI TASSI DI INCIDENZA STANDARDIZZATI SULLA POPOLAZIONE EUROPEA. ASL 3 BASSANO DEL GRAPPA. PERIODO 1990-'99

Trend of Age-Adjusted Rate on European Standard Population observed in the period 1990-1999.

PROSTATA (ICD-X C61)

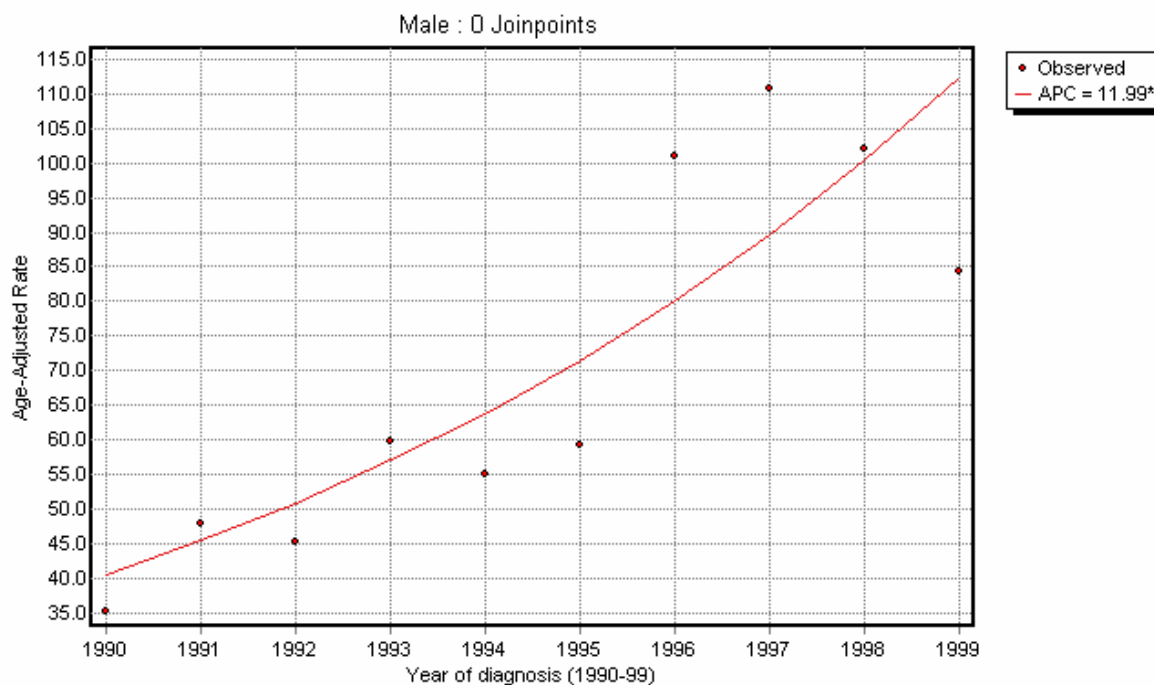

Stima della variazione annua percentuale (APC) e intervallo di confidenza (IC) al 95%

Maschi (*Male*)

Periodo	APC	95%IC
1990-1999	11.991	(5.827 , 18.514)

FIGURA 8. ANDAMENTO DEI TASSI DI INCIDENZA STANDARDIZZATI SULLA POPOLAZIONE EUROPEA. ASL 3 BASSANO DEL GRAPPA. PERIODO 1990-'99

Trend of Age-Adjusted Rate on European Standard Population observed in the period 1990-1999.

VESCICA (ICD-X C67)



Stima della variazione annua percentuale (APC) e intervallo di confidenza (IC) al 95%

Maschi (*Male*)

Periodo	APC	95%IC
1990-1999	-3.026	(-6.668 , 0.758)

TABELLA 5. NUMERO TOTALE DI CASI, FREQUENZA %, TASSO GREZZO, TASSO STANDARDIZZATO SULLA POPOLAZIONE EUROPEA E MONDIALE, TASSO CUMULATIVO % 0-64 ANNI E 0-74 ANNI. ASL 3 BASSANO DEL GRAPPA. PERIODO 1995-'99. MASCHI

S E D E	N. totale di casi		Tasso grezzo	Tasso stand.		Tasso cumulativo		ICD-X
	Freq. %			Europa	Mondo	0-64	0-74	
Labbro	27	1,2	6,8	6,1	3,7	0,10	0,36	C00
Lingua	19	0,8	4,8	4,4	3,0	0,14	0,39	C01-02
Bocca	34	1,4	8,6	8,3	6,1	0,46	0,70	C03-06
Ghiandole salivari	2	0,1	0,5	0,5	0,2	.	.	C07-08
Tonsille	12	0,5	3,0	3,0	2,2	0,19	0,25	C09
Orofaringe	4	0,2	1,0	1,0	0,7	0,04	0,07	C10
Rinofaringe	C11
Ipfaringe	2	0,1	0,5	0,5	0,3	0,02	0,02	C12-13
Faringe n.a.s.	14	0,6	3,5	3,3	2,3	0,10	0,29	C14
Esofago	59	2,5	14,9	14,3	10,1	0,67	1,25	C15
Stomaco	109	4,6	27,5	24,9	16,0	0,61	1,74	C16
Intestino tenue	5	0,2	1,3	1,2	0,8	0,05	0,08	C17
Colon	186	7,9	47,0	43,5	28,8	1,28	3,59	C18
Retto	59	2,5	14,9	14,0	9,4	0,53	1,07	C19-20
Ano	1	0,0	0,3	0,2	0,1	.	.	C21
Fegato	115	4,9	29,0	26,5	18,0	0,83	2,29	C22
Vie biliari	17	0,7	4,3	4,0	2,5	0,13	0,26	C23-24
Pancreas	64	2,7	16,2	14,9	10,1	0,42	1,42	C25
Cavità nasali	4	0,2	1,0	0,9	0,6	0,06	0,06	C30-31
Laringe	79	3,4	19,9	18,8	12,9	0,90	1,63	C32
Polmone	396	16,9	100,0	92,2	62,5	2,92	8,32	C33-34
Altri organi toracici	7	0,3	1,8	1,7	1,2	0,10	0,10	C37-38
Osso	2	0,1	0,5	0,5	0,4	0,03	0,06	C40-41
Pelle, melanomi	51	2,2	12,9	12,1	9,1	0,55	0,92	C43
Pelle, non melanomi	504	21,5	127,3	118,2	78,4	3,85	8,97	C44
Mesotelioma	12	0,5	3,0	2,8	2,0	0,17	0,24	C45
Kaposi	8	0,3	2,0	1,8	1,4	0,10	0,17	C46
Tessuti molli	17	0,7	4,3	4,1	3,0	0,21	0,34	C47,C49
Mammella	4	0,2	1,0	1,1	0,8	0,08	0,08	C50
Pene	5	0,2	1,3	1,1	0,8	0,07	0,10	C60
Prostata	401	17,1	101,3	91,3	59,0	1,71	7,74	C61
Testicolo	29	1,2	7,3	6,2	6,0	0,42	0,45	C62
Altri organi genitali maschili	C63
Rene eccetto pelvi renali	87	3,7	22,0	20,6	14,9	0,97	1,83	C64
Pelvi renali	3	0,1	0,8	0,7	0,5	.	0,10	C65
Uretere	4	0,2	1,0	0,9	0,7	0,04	0,07	C66
Vescica	228	9,7	57,6	53,3	35,9	1,73	4,25	C67
Altri organi urinari	34	1,4	8,6	7,9	5,4	0,35	0,77	C68
Occhio	3	0,1	0,8	0,7	0,4	0,09	0,04	C69
Encefalo e altro SNC	27	1,2	6,8	6,7	5,7	0,37	0,53	C70-72
Tiroide	7	0,3	1,8	1,7	1,4	0,11	0,15	C73
Ghiandola surrenale	1	0,0	0,3	0,2	0,1	.	.	C74
Altre ghiandole endocrine	1	0,0	0,3	0,2	0,1	.	.	C75
Linfoma di Hodgkin	15	0,6	3,8	3,5	3,5	0,21	0,24	C81
Linfoma non Hodgkin	69	2,9	17,4	16,5	12,6	0,76	1,36	C82-85,C96
Mieloma multiplo	21	0,9	5,3	5,0	3,3	0,10	0,39	C88-90
Leucemia linfatica	32	1,4	8,1	7,9	6,4	0,42	0,63	C91
Leucemia mieloide	19	0,8	4,8	4,4	3,3	0,13	0,38	C92-94
Leucemia n.a.s.	2	0,1	0,5	0,5	0,3	0,02	0,06	C95
Mal definite e metastasi	49	2,1	12,4	11,5	8,0	0,41	0,98	C26,C39,C48,C76-80
Totale	2.850		719,7	665,4	454,8	22,33	54,75	C00-96
Totale escluso pelle (C44)	2.346	100,0	592,4	547,2	376,4	18,48	45,77	C00-96_but_C44

TABELLA 6. NUMERO TOTALE DI CASI, FREQUENZA %, TASSO GREZZO, TASSO STANDARDIZZATO SULLA POPOLAZIONE EUROPEA E MONDIALE, TASSO CUMULATIVO % 0-64 ANNI E 0-74 ANNI. ASL 3 BASSANO DEL GRAPPA. PERIODO 1995-'99. FEMMINE

SEDE	N. totale di casi		Tasso grezzo	Tasso stand.		Tasso cumulativo		ICD-X
	Freq. %			Europa	Mondo	0-64	0-74	
Labbro	4	0,2	1,0	0,4	0,2	.	.	C00
Lingua	8	0,4	1,9	1,4	1,0	0,06	0,11	C01-02
Bocca	9	0,5	2,2	1,5	1,1	0,08	0,10	C03-06
Ghiandole salivari	8	0,4	1,9	1,3	0,8	0,06	0,09	C07-08
Tonsille	2	0,1	0,5	0,4	0,3	0,02	0,04	C09
Orofaringe	1	0,1	0,2	0,1	0,1	.	.	C10
Rinofaringe	1	0,1	0,2	0,1	0,1	.	.	C11
Ipfaringe	1	0,1	0,2	0,1	0,1	0,02	0,02	C12-13
Faringe n.a.s.	5	0,3	1,2	1,1	0,8	0,08	0,08	C14
Esofago	11	0,6	2,7	1,4	0,8	0,02	0,07	C15
Stomaco	84	4,5	20,3	12,7	8,4	0,36	0,91	C16
Intestino tenue	10	0,5	2,4	1,7	1,2	0,08	0,13	C17
Colon	177	9,6	42,7	29,0	19,5	1,09	2,22	C18
Retto	40	2,2	9,7	7,0	5,1	0,40	0,52	C19-20
Ano	5	0,3	1,2	0,8	0,6	0,04	0,07	C21
Fegato	34	1,8	8,2	4,7	2,9	0,02	0,36	C22
Vie biliari	35	1,9	8,5	5,2	3,3	0,11	0,42	C23-24
Pancreas	87	4,7	21,0	13,4	8,8	0,43	1,06	C25
Cavità nasali	3	0,2	0,7	0,6	0,5	0,04	0,04	C30-31
Laringe	12	0,6	2,9	2,5	1,8	0,16	0,21	C32
Polmone	117	6,3	28,3	19,6	13,3	0,71	1,67	C33-34
Altri organi toracici	4	0,2	1,0	0,6	0,5	0,01	0,06	C37-38
Osso	5	0,3	1,2	0,9	0,6	0,03	0,03	C40-41
Pelle, melanomi	67	3,6	16,2	15,0	11,9	0,99	1,13	C43
Pelle, non melanomi	472	25,5	114,0	77,4	53,3	2,91	5,64	C44
Mesotelioma	4	0,2	1,0	0,8	0,6	0,02	0,09	C45
Kaposi	C46
Tessuti molli	7	0,4	1,7	1,5	1,2	0,09	0,11	C47,C49
Mammella	506	27,4	122,2	100,3	74,3	5,25	8,50	C50
Vulva	16	0,9	3,9	2,0	1,1	0,04	0,09	C51
Vagina	2	0,1	0,5	0,3	0,2	.	0,05	C52
Utero collo	35	1,9	8,5	6,6	4,8	0,36	0,53	C53
Utero corpo	60	3,2	14,5	11,3	8,0	0,57	0,91	C54
Utero n.a.s.	7	0,4	1,7	1,6	1,2	0,10	0,12	C55
Ovaio	63	3,4	15,2	11,7	8,6	0,59	0,92	C56
Altri organi genitali femminili	4	0,2	1,0	0,7	0,5	0,04	0,04	C57
Placenta	1	0,1	0,2	0,2	0,2	0,02	0,02	C58
Rene eccetto pelvi renali	47	2,5	11,4	8,5	6,0	0,43	0,72	C64
Pelvi renali	1	0,1	0,2	0,2	0,1	.	0,02	C65
Uretere	C66
Vescica	59	3,2	14,2	9,3	6,5	0,25	0,73	C67
Altri organi urinari	10	0,5	2,4	1,3	0,8	0,04	0,07	C68
Occhio	5	0,3	1,2	1,2	1,2	0,09	0,11	C69
Encefalo e altro SNC	25	1,4	6,0	5,4	4,8	0,30	0,51	C70-72
Tiroide	33	1,8	8,0	7,3	6,2	0,51	0,53	C73
Ghiandola surrenale	6	0,3	1,4	1,1	0,9	0,06	0,11	C74
Altre ghiandole endocrine	C75
Linfoma di Hodgkin	13	0,7	3,1	3,3	3,5	0,24	0,24	C81
Linfoma non Hodgkin	75	4,1	18,1	13,2	9,2	0,58	1,04	C82-85,C96
Mieloma multiplo	25	1,4	6,0	3,3	2,0	0,06	0,18	C88-90
Leucemia linfatica	32	1,7	7,7	5,3	4,4	0,18	0,38	C91
Leucemia mieloide	22	1,2	5,3	4,2	3,4	0,21	0,35	C92-94
Leucemia n.a.s.	5	0,3	1,2	0,7	0,4	0,02	0,10	C95
Mal definite e metastasi	57	3,1	13,8	8,0	5,4	0,17	0,58	C26,C39,C48,C76-80
Totale	2.322		560,8	408,5	292,3	17,93	32,07	C00-96
Totale escluso pelle (C44)	1.850	100,0	446,8	331,0	239,0	15,02	26,44	C00-96_but_C44

TABELLA 7. NUMERO DI CASI INCIDENTI PER CLASSI DI ETÀ.

ASL 3 BASSANO DEL GRAPPA. PERIODO 1995-'99. MASCHI

SEDE	0-4	5-9	10-14	15-19	20-24	25-29	30-34	35-39	40-44	45-49	50-54	55-59	60-64	65-69	70-74	75-79	80-84	85+	Totale
Labbro									1		3	1	5	3	6	6	2	27	
Lingua							1				3	2	1	5	3		3	1	19
Bocca								2	5	3	6	6	6	2	1	1	2	34	
Ghiandole salivari																1		1	2
Tonsille									1	2	3	3	2					1	12
Orofaringe								1	1						1	1			4
Rinofaringe																			0
Ipfaringe												1				1			2
Faringe n.a.s.									2	2			1	4	2	1	2		14
Esofago								1	2	2	10	8	9	10	8	5	2	2	59
Stomaco					1	1	1	4	3	3	9	8	12	22	20	16	9	109	
Intestino tenue												2			1		1	1	5
Colon							2	1	1	4	12	19	21	34	37	25	15	15	186
Retto								2	3	4	9	7	10	7	6	6	5	59	
Ano																		1	1
Fegato					1			2	2	6	5	21	21	24	18	12	3	115	
Vie biliari										2	2	2	2	2	3	3	1	17	
Pancreas								1	2	8	8	16	15	6	4	4	64		
Cavità nasali									1		2						1	4	
Laringe								1	3	8	18	12	8	14	8	5	2	79	
Polmone							1	5	3	25	26	70	84	83	51	33	15	396	
Altri organi toracici							1	1	1	1	1	1				1		7	
Osso														2					2
Pelle, melanomi					2	2	1	4	7	3	5	4	2	8	4	7	1	1	51
Pelle, non melanomi						3	2	3	12	18	30	53	61	77	81	73	48	43	504
Mesotelioma						1		1				3	3		2	1		1	12
Kaposi								1	3	1			1	1	1				8
Tessuti molli					1			1	1	2	2	2	2	2	2				17
Mammella									1	2		1							4
Pene											2	1		1				1	5
Prostata									1	3	24	46	91	95	64	50	27	401	
Testicolo					1	3	8	7	4	3			1		1		1	29	
Altri organi genitali maschili																			0
Rene eccetto pelvi renali						1	2	3	4	5	6	8	18	16	11	9	2	2	87
Pelvi renali														1	2				3
Uretere										1			1	1			1		4
Vescica					1	1	1		3	6	15	22	31	46	33	38	22	9	228
Altri organi urinari							1				1	1	12	1	11	2	2	3	34
Occhio															1	2			3
Encefalo e altro SNC			3		1	1		3	1	2	3	4	4	1	3	1			27
Tiroide					1			1	1	1	1		1		1				7
Ghiandola surrenale																	1		1
Altre ghiandole endocrine																	1		1
Linfoma di Hodgkin					2	3	3	3	2						1				15
Linfoma non Hodgkin					2		1	2	4	6	2	5	12	6	12	4	5	5	69
Mieloma multiplo									2		1	1	1	5	4	1	2	4	21
Leucemia linfatica					2		1	1			2	3	8	1	5	1	4	2	32
Leucemia mieloide						1		1	1	3		1	5	3	3	1			19
Leucemia n.a.s.												1			1				2
Mal definite e metastasi						1		2	4	4	4	5	10	8	4	5	2		49
Totale	4	3	1	7	11	25	25	27	65	86	160	257	386	497	504	369	258	165	2.850
Totale escluso pelle (C44)	4	3	1	7	11	22	23	24	53	68	130	204	325	420	423	296	210	122	2.346

**TABELLA 8. NUMERO DI CASI INCIDENTI PER CLASSI DI ETÀ.
ASL 3 BASSANO DEL GRAPPA. PERIODO 1995-'99. FEMMINE**

SEDE	0-4	5-9	10-14	15-19	20-24	25-29	30-34	35-39	40-44	45-49	50-54	55-59	60-64	65-69	70-74	75-79	80-84	85+	Totale	
Labbro																1		3	4	
Lingua											2		1	1	1				3	8
Bocca								1	1			1	1	1	1			1	3	9
Ghiandole salivari												2	1	1				2	2	8
Tonsille												1			1					2
Orofaringe																	1			1
Rinofaringe																	1			1
Ipo-faringe															1					1
Faringe n.a.s.											1	2	1				1			5
Esofago												1				2	2	2	4	11
Stomaco								1		5	4	4	4	12	11	8	17	18	84	
Intestino tenue									1	1			1	1	1	1	1	2	10	
Colon								2	1	6	3	14	16	12	19	28	20	26	30	177
Retto								2	1		4	2	2	9	1	4	2	8	5	40
Ano													1	1		1	1		1	5
Fegato														1	5	9	12	5	2	34
Vie biliari											1	2	2	5	8	7	5	5	35	
Pancreas								2			4	9	6	10	16	8	19	13	87	
Cavità nasali									1					1				1	3	
Laringe									1	1	1	3	2			2	1	1	12	
Polmone							1		1	4	3	10	15	18	22	19	11	13	117	
Altri organi toracici								1							1	1			4	
Osso										1									5	
Pelle, melanomi			1		6	2	9	4	5	13	8	5	4	2	3	3	3	2	67	
Pelle, non melanomi					1	1	11	6	18	29	25	27	31	48	65	62	75	73	472	
Mesotelioma										1				2	1				4	
Kaposi																			0	
Tessuti molli						1	1			1	1		1	1		1			7	
Mammella						1	4	13	38	67	36	48	58	65	70	38	37	31	506	
Vulva												2				2	3	4	5	16
Vagina															1	1			2	
Utero collo						2	2	3	2	2	5	3	2	5	2	5	2	2	35	
Utero corpo						1		2	4	6	6	9	6	8	10	6	2	2	60	
Utero n.a.s.										2	1	1	1	1				1	7	
Ovaio					2		2			3	6	10	6	8	6	5	5	10	63	
Altri organi genitali femminili												1	1				2		4	
Placenta						1													1	
Rene eccetto pelvi renali						1	1		1	1	3	5	9	4	8	7	4	3	47	
Pelvi renali															1				1	
Uretere																			0	
Vescica					1		1		2	1	3	1	3	8	12	10	6	10	59	
Altri organi urinari												1	1		1	1	1	5	10	
Occhio			1									2	1			1			5	
Encefalo e altro SNC		1	2					1	2	1	1	3	3	3	6		2		25	
Tiroide					1	4	1	3	5	4	2	3	4			1	1		4	33
Ghiandola surrenale							1					1	1	1	1				1	6
Altre ghiandole endocrine																				0
Linfoma di Hodgkin			1		3	1	1	2	1	3										13
Linfoma non Hodgkin					1	1		1	2	3	3	11	7	9	10	10	5	12	75	
Mieloma multiplo									1				2	1	4	6	6	5	25	
Leucemia linfatica			3								1		4	2	6	4	4	8	32	
Leucemia mieloide			1				1	1	1	2			4	3	3	1	1	4	22	
Leucemia n.a.s.																4			1	5
Mal definite e metastasi					2						2	1	3	4	13	7	8	17	57	
Totale	7	2		8	9	18	33	41	92	149	137	191	215	248	339	261	272	300	2.322	
Totale escluso pelle (C44)	7	2		8	8	17	22	35	74	120	112	164	184	200	274	199	197	227	1.850	

**TABELLA 9. TASSI DI INCIDENZA ANNUALI PER 100.000 RESIDENTI PER CLASSI DI ETÀ.
ASL 3 BASSANO DEL GRAPPA. PERIODO 1995-'99. MASCHI**

SITE	0-4	5-9	10-14	15-19	20-24	25-29	30-34	35-39	40-44	45-49	50-54	55-59	60-64	65-69	70-74	75-79	80-84	85+
Labbro	3,6	.	12,5	4,9	29,4	21,2	68,7	114,4	53,1	.
Lingua	2,7	.	.	.	12,1	8,3	4,9	29,4	21,2	.	57,2	26,5
Bocca	7,0	17,8	12,1	25,0	29,4	35,3	14,1	11,5	19,1	53,1	.
Ghiandole salivari	11,5	.	26,5
Tonsille	3,6	8,0	12,5	14,7	11,8	26,5
Orofaringe	3,6	4,0	7,1	11,5	.	.
Rinofaringe
Ipfaringe	4,9	.	.	11,5	.	.
Faringe n.a.s.	7,1	8,0	.	4,9	23,5	14,1	11,5	38,1	.
Esofago	3,1	7,0	7,1	40,2	33,3	44,1	58,8	56,5	57,2	38,1	53,1
Stomaco	2,9	2,7	3,1	14,0	10,7	12,1	37,5	39,2	70,6	155,4	229,0	305,1	238,7
Intestino tenue	9,8	.	7,1	.	19,1	26,5
Colon	5,4	3,1	3,5	14,2	48,2	79,2	102,9	200,1	261,3	286,2	286,0	397,9
Retto	7,0	10,7	16,1	37,5	34,3	58,8	49,4	68,7	114,4	132,6
Ano	19,1	.
Fegato	3,4	.	.	.	7,0	7,1	24,1	20,8	102,9	123,6	169,5	206,1	228,8	79,6
Vie biliari	8,0	8,3	9,8	11,8	14,1	34,3	57,2	26,5
Pancreas	3,6	8,0	33,3	39,2	94,2	105,9	68,7	76,3	106,1
Cavità nasali	3,6	.	8,3	19,1	.
Laringe	3,5	10,7	32,2	75,0	58,8	47,1	98,9	91,6	95,3	53,1	.
Polmone	3,1	17,5	10,7	100,5	108,4	343,0	494,3	586,2	583,9	629,2	397,9	.
Altri organi toracici	3,1	3,6	4,0	4,2	4,9	.	.	11,8	.	.	.	26,5
Osso	11,8
Pelle, melanomi	.	.	.	6,7	5,7	2,7	12,4	24,5	10,7	20,1	16,7	9,8	47,1	28,3	80,1	19,1	26,5	.
Pelle, non melanomi	.	.	.	8,6	5,4	9,3	42,0	64,1	120,6	220,9	298,9	453,1	572,0	835,7	915,2	1.140,6	.	.
Mesotelioma	2,9	.	3,1	.	.	.	12,5	14,7	.	14,1	11,5	.	26,5	.
Kaposi	2,7	9,3	.	3,6	.	.	4,9	5,9	7,1
Tessuti molli	2,9	.	3,1	3,5	7,1	8,0	8,3	9,8	11,8	14,1	22,9	.	.	.
Mammella	3,6	8,0	.	4,9
Pene	8,3	4,9	.	7,1	.	19,1	.	.
Prostata	3,6	12,1	100,0	225,4	535,5	670,9	732,7	953,3	716,2	.
Testicolo	.	.	4,3	10,1	22,9	18,8	12,4	10,5	.	.	.	4,9	.	7,1	.	19,1	.	.
Altri organi genitali maschili
Rene eccetto pelvi renali	2,9	5,4	9,3	14,0	17,8	24,1	33,3	88,2	94,2	77,7	103,0	38,1	53,1	.
Pelvi renali	5,9	14,1
Uretere	3,6	.	.	4,9	5,9	.	.	19,1	.	.
Vescica	.	.	4,3	.	2,9	2,7	.	10,5	21,4	60,3	91,7	151,9	270,7	233,1	435,0	419,5	238,7	.
Altri organi urinari	2,7	.	.	.	4,0	4,2	58,8	5,9	77,7	22,9	38,1	79,6	.
Occhio	7,1	22,9	.	.
Encefalo e altro SNC	.	14,1	.	.	3,4	2,9	.	10,5	3,6	8,0	12,5	19,6	23,5	7,1	34,3	19,1	.	.
Tiroide	3,4	.	.	3,1	3,5	3,6	4,0	.	4,9	.	7,1	.	.	.
Ghiandola surrenale	11,5	.	.
Altre ghiandole endocrine	19,1	.
Linfoma di Hodgkin	.	.	.	8,7	10,1	8,6	8,1	.	7,0	.	.	.	5,9	.	.	.	26,5	.
Linfoma non Hodgkin	9,4	.	4,3	.	5,7	2,7	6,2	14,0	21,4	8,0	20,8	58,8	35,3	84,8	45,8	95,3	132,6	.
Mieloma multiplo	7,0	.	4,0	4,2	4,9	29,4	28,3	11,5	38,1	106,1	.
Leucemia linfatica	9,4	.	4,7	4,3	.	2,7	.	3,5	.	8,0	12,5	39,2	5,9	35,3	11,5	76,3	53,1	.
Leucemia mieloide	.	.	4,3	.	.	2,7	.	3,5	10,7	.	4,2	.	29,4	21,2	34,3	19,1	.	.
Leucemia n.a.s.	4,9	.	7,1
Mal definite e metastasi	2,9	.	.	7,0	14,2	16,1	16,7	24,5	58,8	56,5	45,8	95,3	53,1	.
Totale	18,8	14,1	4,7	30,3	37,0	71,6	67,2	83,4	227,4	306,0	643,0	1.071,1	1.891,2	2.924,4	3.559,3	4.224,4	4.919,0	4.376,7
Totale escluso pelle (C44)	18,8	14,1	4,7	30,3	37,0	63,0	61,8	74,1	185,4	242,0	522,4	850,2	1.592,4	2.471,3	2.987,3	3.388,7	4.003,8	3.236,1

**TABELLA 10. TASSI DI INCIDENZA ANNUALI PER 100.000 RESIDENTI PER CLASSI DI ETÀ.
ASL 3 BASSANO DEL GRAPPA. PERIODO 1995-'99. FEMMINE**

SITE	0-4	5-9	10-14	15-19	20-24	25-29	30-34	35-39	40-44	45-49	50-54	55-59	60-64	65-69	70-74	75-79	80-84	85+
Labbro	6,6	.	27,9
Lingua	7,9	.	4,5	4,8	4,8	.	.	27,9
Bocca	3,8	3,8	.	4,0	4,5	.	4,8	.	9,2	27,9
Ghiandole salivari	8,1	4,5	4,8	.	.	18,4	18,6
Tonsille	4,0	.	.	4,8	.	.	.
Orofaringe	6,6	.	.
Rinofaringe	6,6	.	.
Ipo-faringe	4,8	.	.	.
Faringe n.a.s.	4,0	8,1	4,5	.	.	6,6	.	.
Esófago	4,0	.	.	9,7	13,3	18,4	37,2
Stomaco	3,2	.	18,8	15,8	16,2	18,1	57,5	53,2	53,0	156,4	167,6
Intestino tenue	3,8	3,8	.	4,0	4,5	4,8	4,8	6,6	9,2	18,6
Colon	5,8	3,2	22,6	11,3	55,4	64,6	54,4	91,1	135,4	132,5	239,2	279,3
Retto	5,8	3,2	.	15,0	7,9	8,1	40,8	4,8	19,4	13,3	73,6	46,6
Ano	4,0	4,5	.	4,8	6,6	.	9,3
Fegato	4,5	24,0	43,5	79,5	46,0	18,6
Vie biliari	4,0	8,1	9,1	24,0	38,7	46,4	46,0	46,6
Pancreas	7,5	.	15,8	36,3	27,2	48,0	77,4	53,0	174,8	121,0	.
Cavità nasali	3,8	4,5	.	.	.	9,2	.
Laringe	3,2	.	3,8	4,0	12,1	9,1	.	9,7	6,6	9,2	.	.
Polmone	2,9	.	3,8	15,0	11,9	40,4	68,0	86,3	106,4	125,8	101,2	121,0
Altri organi toracici	2,9	4,8	4,8	.	.	9,3
Osso	2,9	.	3,8	19,9	.	.
Pelle, melanomi	.	.	.	4,4	.	18,1	5,8	29,1	15,1	18,8	51,5	32,3	22,7	19,2	9,7	19,9	27,6	18,6
Pelle, non melanomi	3,4	3,0	31,8	19,4	67,7	108,8	99,0	109,0	140,4	230,2	314,4	410,6	690,0	679,7
Mesotelioma	3,8	.	.	.	9,6	4,8	.	.	.
Kaposi
Tessuti molli	3,0	2,9	.	.	3,8	4,0	.	4,5	4,8	.	6,6	.	.
Mammella	3,0	11,6	42,1	143,0	251,4	142,6	193,8	262,7	311,7	338,6	251,7	340,4	288,6
Vulva	8,1	.	.	9,7	19,9	36,8	46,6
Vagina	4,8	4,8	.	.	.
Utero collo	5,8	6,5	11,3	7,5	7,9	20,2	13,6	9,6	24,2	13,3	46,0	18,6	
Utero corpo	2,9	.	7,5	15,0	23,8	24,2	40,8	28,8	38,7	66,2	55,2	18,6	
Utero n.a.s.	7,5	4,0	4,0	4,5	4,8	.	.	9,2	.	.
Ovaio	.	.	.	8,9	.	6,0	.	.	.	11,3	23,8	40,4	27,2	38,4	29,0	33,1	46,0	93,1
Altri organi genitali femminili	4,0	4,5	.	.	13,3	.	.
Placenta	3,0
Rene eccetto pelvi renali	3,0	2,9	.	3,8	3,8	11,9	20,2	40,8	19,2	38,7	46,4	36,8	27,9	.
Pelvi renali	4,8
Uretere
Vescica	.	.	4,4	.	3,0	.	6,5	3,8	11,3	4,0	4,0	13,6	38,4	58,0	66,2	55,2	93,1	.
Altri organi urinari	4,0	4,5	.	4,8	6,6	9,2	46,6
Occhio	4,9	8,1	4,5	.	4,8	.	.	.
Encefalo e altro SNC	4,9	10,0	3,2	7,5	3,8	4,0	12,1	13,6	14,4	29,0	.	18,4	.
Tiroide	.	.	4,4	13,8	3,0	8,7	.	18,8	15,0	7,9	12,1	18,1	.	4,8	6,6	.	37,2	.
Ghiandola surrenale	3,0	4,0	4,5	4,8	4,8	.	.	9,3
Altre ghiandole endocrine
Linfoma di Hodgkin	4,9	.	.	4,4	10,3	3,0	2,9	6,5	3,8	11,3
Linfoma non Hodgkin	.	.	.	3,4	3,0	.	3,2	7,5	11,3	11,9	44,4	31,7	43,2	48,4	66,2	46,0	111,7	.
Mieloma multiplo	3,8	.	.	.	9,1	4,8	19,4	39,7	55,2	46,6	.
Leucemia linfatica	14,7	4,0	.	18,1	9,6	29,0	26,5	36,8	74,5	.
Leucemia mieloide	4,9	3,2	3,8	3,8	7,9	.	18,1	14,4	14,5	6,6	9,2	37,2	.
Leucemia n.a.s.	19,4	.	.	9,3
Mal definite e metastasi	.	.	8,9	7,9	4,0	13,6	19,2	62,9	46,4	73,6	158,3	.
Totale	34,4	10,0	.	35,5	31,0	54,2	95,4	132,7	346,2	559,1	542,5	771,3	974,0	1.189,2	1.639,7	1.728,5	2.502,3	2.793,3
Totale escluso pelle (C44)	34,4	10,0	.	35,5	27,5	51,2	63,6	113,3	278,5	450,3	443,5	662,2	833,5	959,0	1.325,3	1.317,9	1.812,3	2.113,6